



## Buco Wood Collection

# Leginstructies en onderhoud

Augustus 2017

www.buco-import.com

## VOORAF

Believe deze leginstructies aandachtig te lezen alvorens te plaatsen:

### Acclimatiseren en opslag op de bouwplaats

Uw Buco-Wood parket is extra gedroogd tot een ideaal vochtgehalte van 8 à 10% relatieve vochtigheid (10 à 12% bij levering). Daarom legt u het parket minimum 48 uren voor de plaatsing, in geopende verpakking (maak een slip in de plasticfolie), plat in de ruimte waar de werken zullen plaatsvinden, opdat het hout zich dan kan aanpassen aan de omgevingstemperatuur. Let op! Deze ruimte moet wel droog en verwarmd zijn ( $\pm 20^{\circ}\text{C}$ ) met een relatieve luchtvochtigheid tussen 45 en 65%. Omgevingsfactoren bepalen immers het gedrag van uw parket! Het leggen van een parket moet in principe altijd het laatste werk zijn in een project, dus zorg ervoor:

- de ondervloer droog is
- alle pleisterwerk droog is
- alle betegelingswerken minstens 3 weken beëindigd zijn
- er geen waterverlies in sanitair- en verwarmingselementen voorkomt.

### CONTROLE VAN DE PARKET

Controleer het parket op zichtbare gebreken voor de plaatsing. Planken die gebreken vertonen, mogen niet geplaatst worden. Sorteert ze zorgvuldig. Kort ze eventueel in en gebruik de goede stukken als begin of eindplank. Contacteer uw leverancier om deze gebreken te melden. Eventuele klachten hierop worden niet meer aanvaard na plaatsing van het parket. Structuur en kleuren in het hout kunnen variëren. Daarom mengt u best meerdere delen uit verschillende pakken terwijl u het parket legt.

## DE ONDERVLOER

**Het is van het groot belang dat elke ondervloer droog, proper, stevig en vlak is.**

- Chape

Deze moet droog zijn dwz. max. vochtigheid 2,5% bij cementgebonden dekvloer (chape) en slechts 0,5% bij een anhydrietgebonden chape. Een nieuw gegoten chape vraagt een droogtijd van  $\pm 1,5$  week per centimeter diepte. Geschikte meet-apparaatuur voor het meten van het vochtgehalte kan u vinden bij de vakman. De ondervloer moet ook vlak zijn, dus geen oneffenheden die groter zijn dan 2 mm over een lengte van 2 meter. (zoniet, vloer eerst egaliseren). Stevigheid is ook belangrijk dwz, wanneer men met een spatel op de ondergrond kraast, mogen er geen chapedelen loskomen. Proper wil zeggen: alle resten van verf, lijm, plaaster, vet of olie moeten verwijderd worden. Dus volledig stof- en vetvrij maken.

- Chape op vloerverwarming

Hier gelden speciale richtlijnen. Raadpleeg hier steeds uw vakman.

- Balkenlaag

Ze moeten stevig zijn en waterpas liggen. De hart-op-hart afstand van de balken mag max. 40 cm zijn, om te beletten dat de vloerplanken te sterk zouden doorbuigen. Bij directe vernageling op balken moeten de vloerdelen minstens 18 mm dik zijn.

- Oude plankenvloer

Deze moet stevig vastzitten, geen tekenen van schimmel of insecten vertonen, en moet vlak liggen. De nieuwe vloerdelen moeten dwars op de richting van de oude planken gelegd worden.

- Plaatmateriaal (OSB of multiplex) en onderparket

Het vochtgehalte van deze platen en onderparket moet +/- 9% bedragen.

- Oude tegelvloer

Een nieuw parket kan ook op een oude tegelvloer geplaatst worden. Controleer nauwkeurig dat er geen gevaar is voor opstijgend vocht. Raadpleeg hiervoor steeds uw parketvakman.

## SOORTEN PLAATSING

### 1. Directe verlijming op chape

Bij directe verlijming van uw parket op een chape, laat u onderlinge verlijming van tand en groef achterwege. Gebruik een lijmkam nr. 3. Het verbruik van de lijm mag dan geschat worden op 1 kg/m<sup>2</sup>. Wij bevelen aan om te werken met een PU lijm (1 of 2 componenten). Volg steeds de instructies op de verpakking van de lijm.

### 2. Verlijming op een houten ondervloer op chape

De ondervloer (multiplexplaat, OSB-plaat, onderparket, ...) moet op de chape verlijmd worden met een PU-lijm. Let op! Het vochtgehalte van de platen moet  $\pm 9\%$  zijn. Indien nodig kunnen de platen hier en daar vastgeschroefd worden. Voor de verlijming van uw parket op de houten ondervloer (hout op hout) gebruikt u best een PU-lijm.

### 3. Zwevende plaatsing

Plaats eerst een 0,2 mm dik polyethyleenfolie (plasticfolie) met overlapping van min. 200 mm. Daarna plaatst u een onderfolie voor parket van minimum 2 mm dikte. Deze folie NIET laten overlappen. De parketstroken worden onderling met elkaar verlijmd met een waterarme houtlijm die u aanbrengt in de groef, zowel aan de langszijde als aan de kopse zijde.

### 4. Lijmloze plaatsing indien parket met uniclick verbinding.

Met het uniclick verbinding systeem wordt parket zwevend geplaatst op een parketfolie, zonder gebruik te maken van lijm.

### 5. Vernagelen op balken (enkel voor zelfdragend parket vanaf 18mm dik)

U gebruikt best nagels van ongeveer 50 mm lang met ronde kop, die u schuin door de tand nagelt met behulp van een pneumatisch nagelpistool.

## ONDERHOUD

Alle voorgeoliede Buco Wood parketten moeten meteen na plaatsing voorzien worden van een extra beschermlaag om een optimale slijtvastheid te bekomen.

### 1. Voorgeolied parket met Woca olie (vroeger Trip Trap)

Keuze uit twee methodes:

- 1) Woca Onderhoudsolie
- 2) Osmo® hardwaxolie (zie punt 2)

### Stap 1: Aanbrengen Woca onderhoudsolie (naturel of wit)

Nadat uw voorgeolied parket geplaatst is, dient u alles goed stofvrij te maken. Daarna brengt u de onderhoudsolie (naturel of wit) aan. Doe dit heel zuinig d.m.v. een spray. Besprenkel een vierkant parket met de olie. Daarna masseert u de olie gedurende lange tijd in het hout, dmv. een witte polierpad of met de poliermachine. Zorg ervoor dat er geen olie op het hout blijft staan. Nadat deze eerste vier rijen goed gepolierd werden, gaat u verder met de rest van de vloer. In de hoeken wrijft u de olie best in met een pluisvrije katoenen doek. Nadat heel de vloer geolied is, moet deze gedurende 24 uur drogen.

Verbruik: 1 liter onderhoudsolie voor 30m<sup>2</sup> parket. Gedurende de vier daaropvolgende dagen mag uw vloer niet in aanraking komen met water, omdat de olie volledig moet uitharden!

### Stap 2: Regelmatig onderhoud met Woca zeep (naturel of wit)

Gedurende de eerste maand bevelen wij u aan om het parket 1 maal per week te zepen. Daarna zeepet u volgens behoefte. Neem 2 emmers lauw water: 1 voor de zeepmengeling (5 liter water + 1/8 liter zeep – de zeep goed schudden voor gebruik) en 1 voor het uitspoelen van de vuile dwelil (dit water ververst u regelmatig, zo spaart u de zeepmengeling). Met een licht uitgewrongen katoenen dwelil of mop brengt u de zeepmengeling aan in de richting van de planken. Laat even intrekken zodat het vuil gemakkelijk kan oplossen. Spoel de bevuilde dwelil in de tweede emmer en wring hem goed uit. Dompel hem daarna opnieuw in de zeepmengeling en kuis verder. Nadat u zo de hele vloer gezeepet heeft, dompelt u de dwelil voor een laatste keer in de zeepmengeling en wringt hem goed uit om heel de vloer droog te wissen. Nooit uw vloer naspoeien met water omdat dit de beschermende soja- en kokosvetten van de zeep wegneemt. Door uw parket regelmatig te zepen wordt hij meer vuilbestendig. Opmerking: Wanneer u de witte zeep gebruikt, ervoor zorgen dat u de zeep gelijkmatig over de vloer verdeelt.

Stap 3: Dieptereiniging met Woca Intensief houtreiniger

1x per jaar (voor privé-woningen) kan u een extra onderhoudsbeurt geven met Intensief houtreiniger. Hiermee verwijdert u alle zeepresten en hardnekkig vuil. Maak een oplossing van 1/20 in water. Breng de mengeling aan op uw parket en laat ongeveer 5 à 10 min. inwerken. Goed schrobben met een zachte (schuur)borstel. De vuile oplossing wegnemen en met zuiver water nadweilen. Laat het parket grondig drogen tot hij helemaal droog is. Na een reiniging met intensief houtreiniger moet uw parket opnieuw voorzien worden van een dun laagje Woca onderhoudsolie (zie stap 1).

### 2. Voorgeolied parket met Osmo® hardwax-olie

Stap 1: aanbrengen Osmo® hardwax-olie (mat of satijn)

Na de plaatsing van uw parket dient u alles goed stofvrij te maken. Daarna moet u een dun laagje hardwax-olie aanbrengen in de richting van de houtnerf. Doe dit heel zuinig door middel van een rol of borstel. Zorg ervoor dat er geen strepen achterblijven. Het is belangrijk dat u de ruimte goed verlucht om het droogproces van de hardwax-olie te bevorderen. Droogtijd is 24 uren. Hardwax-olie is verkrijgbaar in satijn en mat. Verbruik: 1 liter hardwax-olie voor 24 m<sup>2</sup> parket (1 laag)  
Stap 2: regelmatig onderhoud met Osmo® Wisch-Fix

Houd uw vloer dagelijks stofvrij d.m.v. een stofzuiger. Dweilen doet u wekelijks met Osmo "Wisch-Fix" (1 dopje per liter lauw water) met een uitgewrongen dwelil. Droog nawrijven (indien nodig). Dit product reinigt en beschermt uw vloer.  
Stap 3: periodiek onderhoud met Osmo® vloeibare onderhoudswas of -spray  
Hardnekkige vlekken (vet, schoensmeer, schoenstrepen, inkt, ...) die bij normale reiniging niet verdwijnen, verwijdert u met de Osmo® onderhoudswas of -spray. Breng de onderhoudswas aan op een doek en verdeel het product op het parket. Laat uw parket drogen gedurende 30 à 45 minuten.

De verniste Buco Wood parketten zijn legklaar en dienen regelmatig met de juiste onderhoudsproducten gekuist te worden.

### 3. Vernist parket (satijn & mat)

Stap 1: regelmatig onderhoud met Cleaner

Zachte zeep voor het geregeld onderhoud. Gebruik een geut product in een emmer van 10 liter water. Aanbrengen met een vochtige dwelil.

Stap 2: a) periodiek onderhoud met Polish voor satijn vernis

Beschermt en vernieuwt de satijnen vernislaag. Onverdund in één of twee lagen gebruiken. Aanbrengen met een schone dwelil. Een liter Polish is goed voor  $\pm 40$  m<sup>2</sup>.

b) periodiek onderhoud met product voor matte vernis

Beschermt en vernieuwt de matte vernislaag. Onverdund in één of twee lagen gebruiken. Aanbrengen met een schone dwelil. Een liter is meestal goed voor  $\pm 40$  m<sup>2</sup>.

Stap 3: dieptereiniging met Remover

Voor grondige reiniging (na meerdere jaren gebruik of na verbouwingswerken een remover gebruiken. Gebruik een 1/2 L product in 10 L water. Bij erg vervuilde vloeren mag men de concentratie opdrijven tot 1 à 2 liter per 10 liter water. Nadien schoonspoeien met een vochtige dwelil. Na deze behandeling opnieuw periodiek onderhoudsproduct aanbrengen

### 4. Onbehandeld parket

Een onbehandeld Buco Wood parket dient meteen na plaatsing geschuurd te worden en voorzien van een afwerkingslaag naar keuze, om indringing van vocht en vuil te vermijden. Meer info bij uw leverancier

## TIPS & ADVIES

Een ideaal woonklimaat is belangrijk voor uw parket. Kamertemperatuur:  $\pm 20^{\circ}\text{C}$ , luchtvochtigheid: tussen 45 en 65%. Bij een afwijking hiervan zal het parket gaan krimpen of zwellen. Daarom is het belangrijk om een temperatuurmeter en hygrometer te plaatsen en regelmatig te controleren. Indien er zich afwijkingen voordoen moet je de nodige stappen ondernemen. Om een constante luchtvochtigheid te bewerkstelligen, kunnen luchtbevochtigers aan de radiatoren geplaatst worden. Voor grotere ruimten zijn elektrische luchtbevochtigers nodig. In de zomer en de herfst, als de luchtvochtigheid hoog is, moet de ruimte goed geventileerd worden. Tijdens de wintermaanden wordt de lucht in de ruimte erg droog en dan dient er bevochtigd te worden.

- Bij de ingang van de kamer een kwaliteitsmat leggen, die stof en gruis vasthoudt.
- Dagelijks onderhoud door te stofzuigen of te vegen
- Uw parket nooit met overvloedig water schoonmaken.
- Hardnekkige vlekken op een verniste vloer met een vochtige spons en een neutraal detergent verwijderen. Géén agressieve detergents en producten met ammoniak, schuurmiddelen of siliconen gebruiken.
- Bescherm uw parket door alle meubelpoten te bekleden met zelfklevende viltjes



## STANDAARDPLAATSING

Belangrijk: deze leginstructie heeft als doel u zo goed mogelijk te helpen bij het plaatsen van uw Buco Wood parket. Omdat individuele omstandigheden buiten onze invloed liggen, kan deze instructie niet bindend zijn. In geval van twijfel dient u zich te wenden tot uw leverancier.

Uitzettingsvoeg

Het is van groot belang dat er ruimte gelaten wordt tussen de parket en de muren, deurkozijnen, verwarmingsbuizen etc. Die afstand moet ongeveer 10 à 15mm zijn. Als de vloer breder is dan 8 meter of langer dan 12 meter, dan moet er een dilatatie worden geplaatst en dient een grotere uitzettingsvoeg te worden aangehouden.

1) Plaats de eerste plank met de groefzijde tegen de muur. Voorzie een uitzettingsvoeg van 10 à 15mm met de wiggen op de kop en langs de muur. Laat iedere plank goed aansluiten. Gebruik hiervoor best een slaghout en een hamer, zodat de randen van de planken niet beschadigd worden.

2) Het laatste deel van de rij inkorten. Laat ook hier 10 à 15mm ruimte voor de uitzettingsvoeg. Om de kopse naad van het laatste deel van een rij goed te laten aansluiten, gebruikt men best een koevoet. De rest van het ingekorte deel kan telkens gebruikt worden als begin van de volgende rij.

3) Start de tweede rij aan dezelfde kant als de eerste en zorg ervoor dat de kopszijden van de planken minimum 25 tot 50 cm verspringen t.o.v. de vorige rij.

4) Verwarmings- en andere buizen moeten uitgespaard worden in de planken. De afgetekende uitsparingen uitboren. Let op: de diameter moet 10 à 15 mm groter zijn dan de diameter van de buis.

5) Verzaag de planken dwars in het midden van de boring onder een hoek van 45°. Pas beide delen rond de buis en pas aan.

6) Deurlijsten en andere houten elementen zaagt u best onderaan af zodat de planken eronder geschoven kunnen worden. Respecteer ook hier de uitzettingsvoeg.

7) Voor het plaatsen van de laatste rij planken meet u precies de overblijvende breedte tussen de laatst geplaatste rij en de muur, rekening houdend met de uitzettingsvoeg in mindering. Zaag de planken op maat. De laatste planken voorzichtig plaatsen en inpassen met de koevoet.

8) De wiggen worden na 24uur verwijderd. Start dan met het plaatsen van de bijpassende plinten

9) Plinten moeten aan de muur bevestigd worden zodanig dat de natuurlijke beweging van de vloer niet wordt verhinderd.

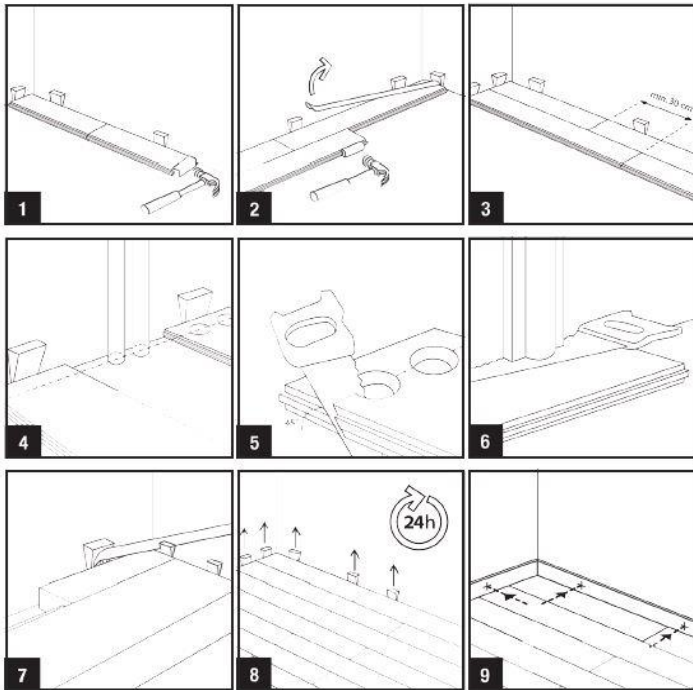

!!! Bedankt voor uw aankoop !!!